



UNIVERSITÀ
DEGLI STUDI
FIRENZE

FLORE

Repository istituzionale dell'Università degli Studi di Firenze

Note al progetto di ampliamento del sistema museale degli Uffizi a Firenze

Questa è la Versione finale referata (Post print/Accepted manuscript) della seguente pubblicazione:

Original Citation:

Note al progetto di ampliamento del sistema museale degli Uffizi a Firenze / F. Fabbrizzi. - In: FIRENZE ARCHITETTURA. - ISSN 1826-0772. - STAMPA. - 2, 1998:(1998), pp. 22-29.

Availability:

The webpage <https://hdl.handle.net/2158/333859> of the repository was last updated on 2016-10-19T13:15:29Z

Terms of use:

Open Access

La pubblicazione è resa disponibile sotto le norme e i termini della licenza di deposito, secondo quanto stabilito dalla Policy per l'accesso aperto dell'Università degli Studi di Firenze (<https://www.sba.unifi.it/upload/policy-oa-2016-1.pdf>)

Publisher copyright claim:

La data sopra indicata si riferisce all'ultimo aggiornamento della scheda del Repository FloRe - The above-mentioned date refers to the last update of the record in the Institutional Repository FloRe

(Article begins on next page)

FIRENZE ARCHITETTURA

Lire 12.000 rivista semestrale anno II n.2

2.98 quaderni

LE FIGURE DEL COMPORRE

Architettura - Firenze - Anno II - n. 2 - Lire 12.000 - 2.98 quaderni - LE FIGURE DEL COMPORRE

Dipartimento di Progettazione dell'Architettura

Direttore

Carlo Chiappi

Sezione Architettura e Città

Professori Ordinari

Gian Carlo Leoncilli Massi

Loris Macci

Piero Paoli

Professori Associati

Giancarlo Bertolozzi

Andrea Del Bono

Alessandro Gioli

Marco Jodice

Maria Gabriella Pinagli

Mario Preti

Ulisse Tramonti

Ricercatori

Alberto Baratelli

Antonella Cortesi

Renzo Marzocchi

Enrico Novelli

Valeria Orgera

Sezione Architettura e Contesto

Professori Ordinari

Roberto Maestro

Adolfo Natalini

Professori Associati

Giancarlo Cataldi

Carlo Chiappi

Stefano Chieffi

Benedetto Di Cristina

Gian Luigi Maffei

Guido Spezza

Virginia Stefanelli

Paolo Vaccaro

Giorgio Villa

Ricercatori

Carlo Canepari

Gianni Cavallina

Pierfilippo Checchi

Piero Degl'Innocenti

Maurizio De Marco

Serena De Siervo

Grazia Gobbi Sica

Carlo Mocenni

Sezione Architettura e Disegno

Professori Ordinari

Emma Mandelli

Professori Associati

Marco Bini

Roberto Corazzi

Domenico Taddei

Ricercatori

Maria Teresa Bartoli

Alessandro Bellini

Gilberto Campani

Marco Cardini

Carmela Crescenzi

Marco Jaff

Enrico Puliti

Michela Rossi

Marco Vannucchi

Sezione Architettura e Innovazione

Professori Ordinari

Antonio D'Auria

Giuliano Maggiora

Professori Associati

Roberto Berardi

Alberto Breschi

Remo Buti

Giulio Mezzetti

Ricercatori

Lorenzino Cremonini

Paolo Iannone

Flaviano Maria Lorusso

Pierluigi Marcaccini

Marino Moretti

Vittorio Pannocchia

Marco Tamino

Altri docenti

Professori Ordinari

Aurelio Cortesi

Maria Grazia Eccheli

Rosario Vernuccio

Paolo Zermani

Professori Associati

Paolo Galli

Bruno Gemignani

Mauro Mugnai

Fabrizio Rossi Prodi

Assistenti Ordinari

Vinicio Somigli

Personale Tecnico

Coordinatore Tecnico

Giovanni Pratesi

Funzionari Tecnici

Giovanna Balzanetti

Massimo Battista

Enzo Crestini

Mauro Giannini

Paolo Puccetti

Assistente Tecnico

Edmondo Lisi

Operatori Tecnici

Franco Bovo

Laura Maria Velatta

Personale Amministrativo

Funzionario Amministrativo

Manola Lucchesi

Assistente Contabile

Carletta Scano

Assistente Amministrativo

Debora Cambi

Gioi Gonnella

Operatore Amministrativo

Grazia Poli

FIRENZE ARCHITETTURA

2.98 quaderni

Periodico semestrale
del Dipartimento di Progettazione
dell'Architettura
via Cavour, 82 Firenze
tel. 055/2757721
fax. 055/2757720
<http://www.unifi.it/unifi/progarch/>

Anno II n.2
Autorizzazione del Tribunale di Firenze
n. 4725 del 25.09.1997
Prezzo di un numero Lire 12.000
Abb. annuo Lire 20.000

DIRETTORE

Carlo Chiappi

DIRETTORE RESPONSABILE

Marino Moretti

COMITATO SCIENTIFICO

Maria Teresa Bartoli, Roberto Berardi,
Marco Casamonti, Carlo Chiappi,
Marino Moretti, Paolo Vaccaro

COMITATO EDITORIALE

Eugenio Martera, Enrico Puliti

REDAZIONE

Laura Andreini, Andrea Ricci,
Daniele Spoletini

INFO-GRAFICA E FOTOGRAFIA

Massimo Battista

DTP

Laura Maria Velatta

COORDINATORE TECNICO

Gianni Pratesi

COLLABORATORI

Massimo Bianchini, Roberto Corona
COPERTINA

Eugenio Martera, Laura Maria Velatta

SEGRETERIA DI REDAZIONE

E AMMINISTRAZIONE tel. 055/275 7792

E_mail: progarch@prog.arch.unifi.it

Questo numero è stato curato da
Daniele Spoletini

PROPRIETÀ

UNIVERSITÀ DEGLI STUDI DI FIRENZE

PROGETTO GRAFICO E REALIZZAZIONE

Centro Editoriale del Dipartimento
di Progettazione dell'Architettura
Fotolito Saffe, Firenze

Finito di stampare nel Novembre 1998
da Arti Grafiche Giorgi & Gambi,
viale Corsica, 41r Firenze

Sommario

Gian Carlo LEONCILLI MASSI Presentazione	3
Laura ANDREINI La permanenza del concetto di proporzione dal Rinascimento al moderno attraverso il modello del palazzo fiorentino	6
Matteo Cosimo CRESTI Biomorfismo e Architettura	13
Fabio FABBRIZZI Note al progetto di ampliamento del sistema museale degli Uffizi a Firenze	22
Marco NAVARRA Il disegno strabico di Palladio, (una tecnica per dimenticare)	30
Giacomo PIRAZZOLI Congettura sulle rare e inattese figurazioni attorno alle quali sembrano essersi soffermati alcuni maestri dell'arte del comporre e del costruire: Le Corbusier a La Tourette	38
Andrea RICCI Forma del progetto: forma dello scrivere architettonico	46
Daniele SPOLETINI Metamorfosi dell'idea	54
Allegati: programma dottorato "Le figure del comporre"	62

dottore
Fabio Fabbrizzi

coordinatore
Prof. Gian Carlo Leoncilli Massi

relatore
Prof. Alessandro Gioli

NOTE AL PROGETTO DI AMPLIAMENTO DEL SISTEMA MUSEALE DEGLI UFFIZI A FIRENZE

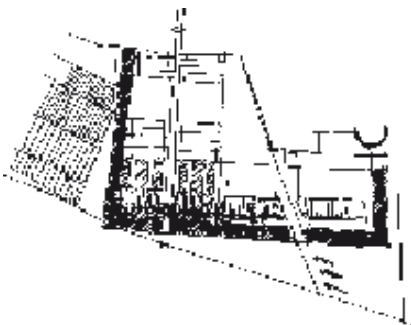

Quasi sempre, nel mio lavoro, sento il bisogno di allontanarmi dalle cose che produco, dai miei progetti, dai miei pensieri, una volta che sono esauriti e trattenuti per sempre in una qualsivoglia rappresentazione, per distillarne con calma, le emozioni, soppesarne le spinte, valutarne i limiti, maturandoli poi in nuovi punti di vista o in nuove conferme. Con il tempo essi si allontanano dalle intenzioni entro le quali sono stati pensati e con le quali sono stati caricati, acquistando una loro critica autonoma ed una irripetibile dimensione comunicativa, anche se sviluppata all'interno di un consolidato procedere personale, ripercorribile e trasmissibile.

Così nel riavvicinarmi a questo mio lavoro di Dottorato di Ricerca, composto da una tesi teorica e da un progetto, licenziati entrambi oramai quasi tre anni fa, ho sentito l'esigenza, perché ancora non fatto rimanendo perciò sospeso in una dimensione non decantata e non chiarificata e prima che il tempo frapponga un pur necessario distacco, di ripercorrere le varie tappe dedicate alla stesura del progetto, che nasce come occasione di verifica e di ricaduta compositiva del percorso teorico sviluppato durante la totalità del lavoro.¹

Viene qui di seguito presentato infatti, o almeno evidenziato per fasi differenti, quello che è stato il percorso delle varie tappe di figurazione compositiva che hanno strutturato il lavoro progettuale. Un "racconto" in forma di disegno che se non ha la pretesa di esemplificare un percorso tanto particolare e personale come quello compositivo, che per sua natura tende a fuggire da ogni tentativo di incasellamento entro la rigidità propria di un procedere per fasi, ha la capacità di voler fermare alcuni "momenti" del proprio divenire, soffermandosi a ragionare su quello che dietro ad un disegno compositivo esiste. Un disegno che prima di tutto è un cercare, un disegno che non è il bel disegno esercizio della mano e degli occhi, ma esercizio della mente; un disegno che cerca di cogliere nel suo lavorare attorno all'idea, nel suo cercarla e poi esprimerla, tutta la transitorietà e quindi la complessità presente nella costruzione del progetto. Solo così credo che un progetto maturi, sistematizzandone cioè le tematiche che lo informano, e metabolizzandone i diversi sensi su cui elaborare la sua composizione, che riaffioreranno poi, evoluti e variati, in altri progetti, in altri pensieri.

Svariate sono le matrici compositive e formali che hanno influenzato questa ricerca progettuale. Se da un lato uno degli obiettivi principali è stato quello di lavorare sul concetto dell'interpretazione di una memoria generale, dall'altro la presenza di una

¹ Lavoro che ha affrontato il concetto di "arte del costruire" inteso nel senso dell'ideazione, produzione e gestione del manufatto edilizio. Nel corso della storia infatti, si sono segnati momenti differenti, nei quali la relazione tra *ideare* e *fare* non sempre è stata considerata in un corretto rapporto di equilibrio. Infatti uno dei più complessi problemi che la critica e la ricerca architettonica ed estetica si sono poste, è senz'altro quello legato alla molteplicità di aspetti che l'individuazione, la divisione e la scissione del momento ideativo dal momento esecutivo, nella nascita di qualunque architettura, comportano. Un concetto di *ideazione* e di *costruzione* che portano con sé una serie di inevitabili riflessioni all'interno dei ben più ampi campi di riflessione della *questione del disegno* e della *questione della tecnica*, l'indagine dei cui percorsi risulta essere l'oggetto di questo mio contributo teorico, già edito nel 1997 per i tipi di Alinea, Firenze con il titolo "Tra disegno e costruzione".

memoria molto più circoscritta e molto più recente non poteva essere sottovalutata. Dalla *lettura* effettuata, scaturisce l'esigenza di una proposta progettuale che sulla base dei "sensi" estratti e attraverso le figure che questi suggeriscono, si ponga in una situazione di "continuità" con il contesto, inteso nella duplice valenza di evoluzione storica ed evoluzione morfologica. Una continuità che tramandi e contemporaneamente riallacci un senso della storia visto come "sedimentazione" di conoscenze e che manifesti le forme del proprio esprimersi attraverso l'uso di quelle figure hanno il valore di ripetersi come *costanti* nel processo evolutivo delle trasformazioni urbane. La città ripete se stessa nel proprio trasformarsi, o meglio, ripete attraverso le stesse figure l'idea, il *sensu*, sul quale questo sviluppo si è innescato. Firenze infatti nella propria trasformazione conserva quell'insieme di *sensi* sui quali è stata fondata, generando figure che quasi sempre appartengono e sono riconducibili alla stessa matrice figurativa.

Su queste suggestioni si è strutturato un percorso di "ideazione compositiva" che prende in considerazione l'ipotesi di un intervento che abbracci l'intero isolato degli Uffizi, dalla Loggia dei Lanzi fino allo slargo della via dei Castellani e dall'Arno a Piazza della Signoria. L'idea è quella di proporre un "completamento permanente" a questo isolato, riproponendo la morfologia dell'isolato chiuso sulla quale si è strutturata tutta l'evoluzione urbana, facendo assumere un valore predominante alla "*figura madre*" del "recinto". Una figura che diventi portatrice di tutte le altre figure estratte, ovvero: il muro, il margine-limite, il percorso ecc. Partendo dal presupposto di considerare la totalità dell'isolato, il progetto si concentra su quella parte attualmente "aperta", cioè da via della Ninna fin quasi a Piazza dei Giudici. L'intervento tende a "richiudere" da questo lato l'isolato degli Uffizi, riuscendo a contenere quindi al proprio interno degli spazi da articolare. L'intero isolato si strutturerebbe allora sull'articolazione dei due grandi cortili interni; quello del Piazzale degli Uffizi, aperto sulla Piazza della Signoria e quello chiuso tra l'attuale corpo degli Uffizi e le nuove fabbriche dell'intervento. La possibilità di coinvolgere un terzo spazio, quello del cortile coperto a vetri dell'ex Salone delle Poste, conferirebbe il carattere di grande segmento urbano al cui interno, episodi differenti si articolano in successione spaziale. Quindi, una memoria generale legata al senso del luogo e sedimentata nelle preesistenze, nelle reciproche relazioni che esse instaurano e sulla interpretazione della quale sono scaturiti i temi principali di questa figurazione. Ma esiste anche l'interpretazione di quella memoria più recente, ma pur sempre memoria con tutta la carica evocativa che la distingue, perché, pur trattandosi di un qualcosa che non esiste concretamente, ha avuto comunque la forza di gettare nuove valenze sulle considerazioni effettuabili sul luogo. Ci si riferisce ad un'idea, ad un progetto che un Maestro dell'architettura italiana ha formulato: Giovanni Michelucci, il quale ha mantenuto con il Museo un rapporto molto stretto fin dal tempo della sua partecipazione alla ristrutturazione delle prime sale della Galleria negli anni '50, fino alla fine degli anni '80, quando suggerisce alla Direzione del Museo, la soluzione per la Piazza dei Castellani. Egli prevedeva di sovrapporre alla rampa già realizzata nel corso degli

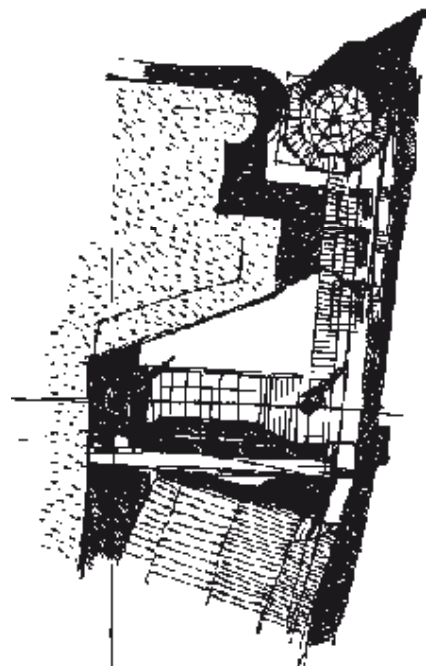
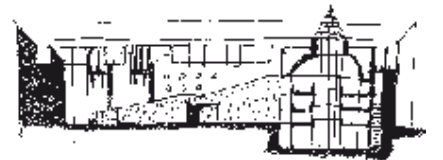
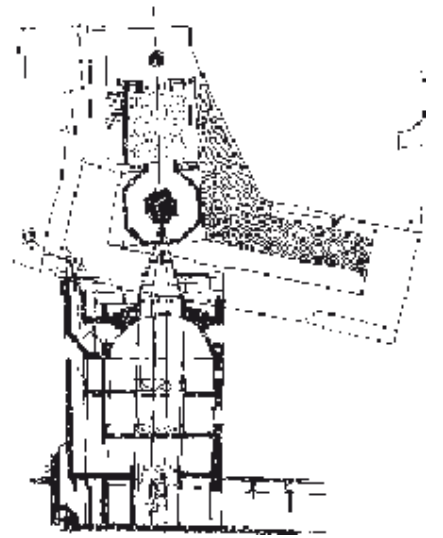

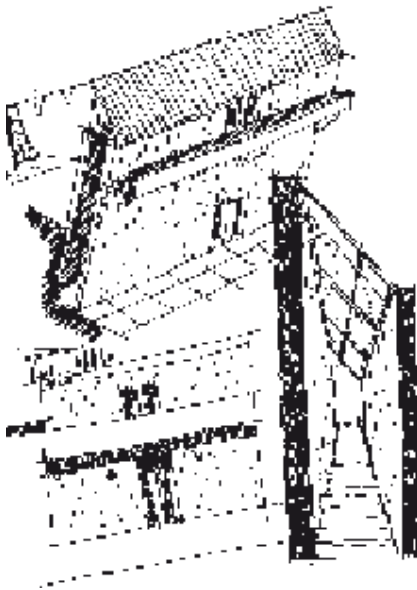

² "...poi di fronte alla grande facciata immaginai che qualche cosa avrebbe dovuto segnalare, richiamare l'importanza di quel patrimonio di arte e storia posto al di là di quella parete piena. Allora ho pensato subito ad una costruzione magica, una lanterna preziosa, sfaccettata come un cristallo di quarzo, come un diamante: la porta di un mondo fantastico e di favola. Le guglie, le cuspidi delle cornici dei quadri del medioevo mi suggerivano quelle torri cuspidate, di diverse altezze a coronamento della costruzione di vetro appoggiata al parapetto degli Uffizi su Piazza dei Castellani, come in quei paesi fantastici e in quelle case che si vedono dipinti nei quadri del Duecento e del Trecento. Probabilmente di notte, la luce dentro la struttura di vetro ne accentua quel senso di fiaba e di mistero". Cfr. G. MICHELUCCI, "Gli Uffizi. Progetti per il nuovo museo". Studi e ricerche. In I Pieghevoli, n° 8.

anni '80 una struttura tipo "scalea" inclinata con luoghi di sosta e con la presenza di acqua, collegando così la piazzetta con il ristrutturato vicolo dell'Oro e visivamente con lo spigolo di Palazzo Vecchio. Ma il vero punto di forza di tutto il progetto era senza dubbio rappresentato da quella fantastica costruzione vetrata che si addossa alla facciata del museo². Ed è su le suggestioni, su la evocata *magia*, che il progetto prende maggiormente forma. Da qui l'idea di caricare di un senso di scoperta e meraviglia l'interno. Un interno che si scopre a poco a poco per passi e per stadi successivi dove le poche presenze e i pochi segnali rimandano alla presenza di un "sotto" ricco di funzioni e di significati. L'idea prende vigore nel conferire articolazione spaziale, al percorso sotterraneo che collega i tre nuovi cortili che vengono ad individuarsi attraverso un sistema di assi e di allineamenti. Due sono le direttrici fondamentali prese in considerazione per il posizionamento del "muro" sulla via dei Castellani: quella parallela alla strada e quella parallela alla fabbrica degli Uffizi. Particolare attenzione è stata dedicata alla direzione che individua l'antico tracciato della via Lambertesca. Si evince infatti da un attento studio, che il lato inclinato del fabbricato della Loggia degli Stipendiati, risulta essere situato su questo antico tracciato, che prolungato in una ideale direzione, ritrova al di là del Piazzale, il tratto di via rimanente che conserva tutt'oggi lo stesso nome.

Nelle varie tappe del processo compositivo, è sempre stata presente l'intenzione di mettere in evidenza questa direttrice, sia nelle ipotesi che hanno previsto organismi architettonici paralleli alla fabbrica, sia in quelli paralleli alla strada; così come nell'ipotesi di una configurazione "mista", tra strada e Uffizi, dove il cambiamento di direzione del muro, avviene proprio nel punto di intersezione con l'antico tracciato della via. I processi figurativi poi, hanno portato ad orientare la propria attenzione attorno ad una conformazione parallela alla fabbrica, individuando in essa un segno di maggior rilievo, quindi legittimamente più idoneo a generare altre architetture ad esso parallele. Per la definizione dell'elemento "muro", sono state effettuate molte considerazioni; in tutte le diverse fasi, esso non è mai stato considerato come un mero elemento di facciata, bidimensionalmente inteso, ma con il preciso ruolo di "muro abitato", dotato di uno spessore fruibile, ricco di funzioni al proprio interno. Un muro che nelle prime ipotesi figurative diviene quasi edificio, portando sulla propria sommità un percorso pedonale, denso di relazioni con la Piazza interna. Legato al tema del muro, viene considerato il tema della "luce"; una attenzione che in tutta la struttura museale riveste un ruolo primario, "estraendo" il proprio valore tematico, direttamente dalla stessa fabbrica vasariana. Infatti, il fronte interno dell'edificio, quello cioè prospettante sul cortile longitudinale, risulta essere dotato di accorgimenti architettonici legati a questo tema. Le aperture presenti sopra al primo ordine del loggiato, hanno una precisa motivazione funzionale; oltre all'alleggerimento costruttivo dello spessore delle volte, con le loro strombature, riescono a far penetrare la luce del sole nello spessore del corpo di fabbrica. In particolare, delle tre aperture presenti per ogni modulo base, quelle laterali illuminano il loggiato,

mentre quella centrale, riesce a gettare la luce fin dentro al centro dell'*udienza*, attraverso l'apertura posta superiormente all'ingresso del locale.

Per consentire al prospetto esterno di presentarsi con una immagine molto "mura-ta", le aperture sul fronte sono state pensate ridotte al minimo; deriva da ciò un ingresso della luce dall'alto, in alcune ipotesi attraverso una serie di "macchine" che riflettono e indirizzano la luminosità, che poi nei prospetti possono connotarsi come elementi autonomi, scandendone il ritmo longitudinale.

Fin dalle prime ipotesi, viene pensata la presenza di un elemento ottagonale, *di-svelato* anch'esso dalla lettura dello stesso edificio vasariano, essendo la figura ottagonale una delle poche emergenze sia a livello planimetrico che volumetrico nella serena serialità compositiva della fabbrica. Sia nelle ipotesi del muro parallelo o meno alla fabbrica, la nuova forma ottagonale si colloca sempre parallelamente alla sequenza delle *udienze* prospettanti il cortile degli Uffizi, generando un asse nel quale poi vengono "infilati" tutti gli episodi architettonici di questo processo figurativo. Il percorso di questa figurazione compositiva, giunge ad una svolta, quando si ipotizza la proposta di un muro, non più alto molti livelli, ma un muro più contenuto che sottende ad un cortile-trincea, stretto e lungo ad esso parallelo. Prende piede l'idea di un muro concepito anche sulla negazione di se stesso, nel senso che se da un lato -l'esterno- è un muro "muto", avaro cioè di aperture e pesante nella propria immagine, dall'altro diviene "scavo", affonda nel terreno sot-tendendo ad un cortile-trincea longitudinale, sul quale si affacciano funzioni e per-corsi. La "profondità" con la quale viene pensato tale cortile, accentua l'incombenza e la verticalità delle masse murarie di Palazzo Vecchio, della fabbrica degli Uffizi e della Magliabechiana che strapiombano sulla Piazza dei Castellani.

Il margine mantiene anche in questo caso la caratterizzazione di muro-edificio, chiuso sulla strada e aperto verso l'interno e verso la luce del sole che entra zenitalmente. Solo dopo varie ipotesi viene abbandonata la visione del muro-edificio, per quella forse più possibile nell'economia spaziale del luogo, di muro-percorso, concepito come una struttura brulicante di vita e di passaggi: le scale, le rampe, i collegamenti e le funzioni verrebbero a conferire un carattere "pulsante" di relazioni e di opportunità in una michelucciana visione della città. Avendo abbassato decisamente l'altezza del muro, dalla quota stradale, scaturisce l'idea di un ridisegno dell'attacco a terra della Magliabechiana, come prolungamento del muro che racchiude la piazza. Questo muro supera anche la biblioteca per richiudere verso l'esterno, quello spazio confinante con l'edificio del Museo della Scienza. A questa porzione di muro può addossarsi una rampa di collegamento che immette nel salone posto al primo piano della Magliabechiana.

Il muro-percorso cambia di sezione, diviene più stretto e più aperto, altimetricamente e planimetricamente diviso in due parti. Altimetricamente la parte terminale viene ipotizzata coperta, chiusa sulla strada e aperta sulla piazza interna, ospitante un percorso di collegamento che diventando scoperto separa la piazza dalla Magliabechiana e raggiunge nella fabbrica degli Uffizi, il pacchetto dei laboratori.

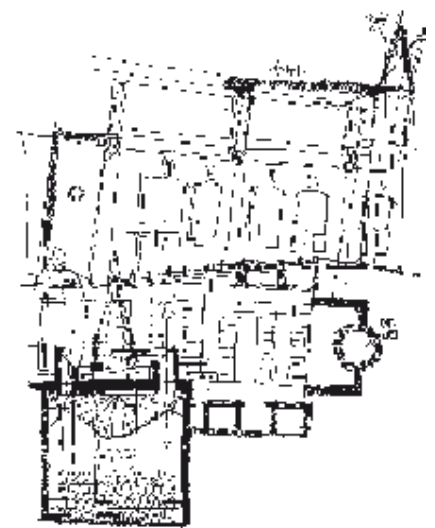
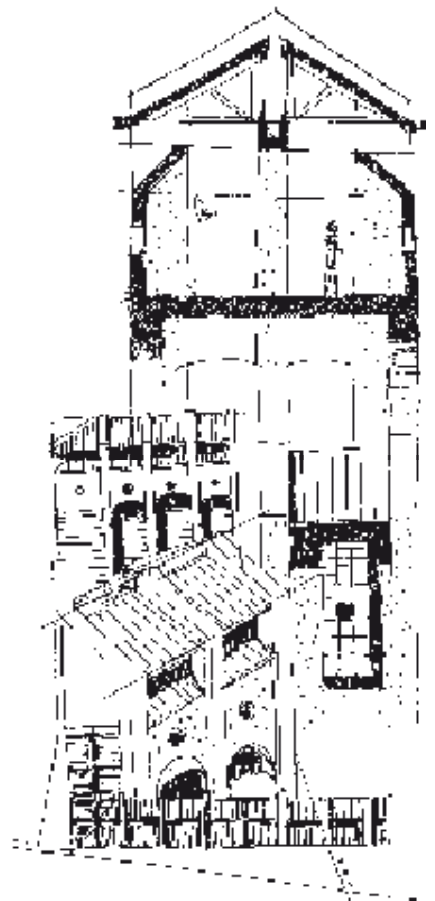

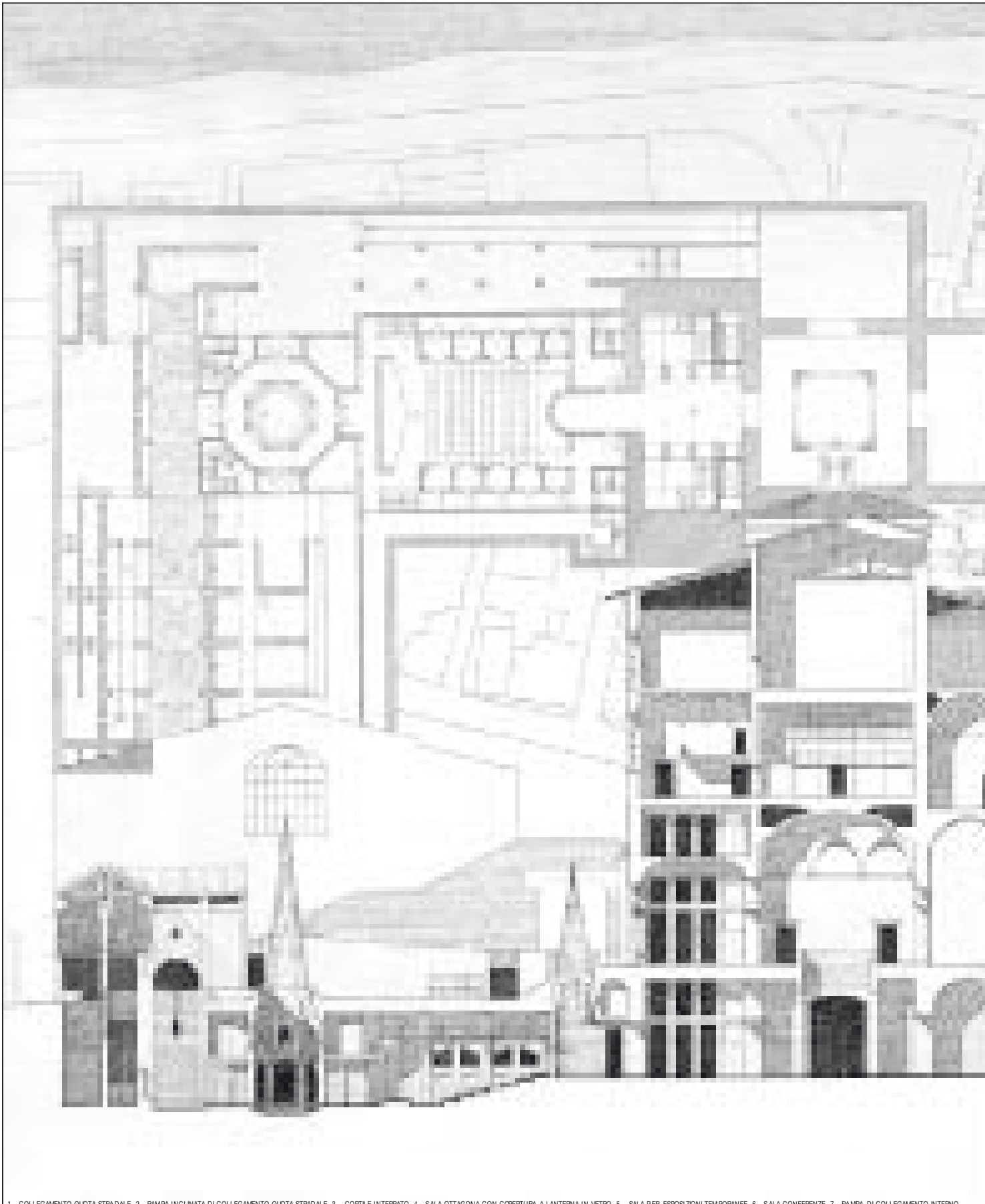

1 - COLLEGAMENTO QUOTA STRADALE. 2 - RAMPA INCLINATA DI COLLEGAMENTO QUOTA STRADALE. 3 - CORTILE INTERRATO. 4 - SALA OTTAGONA CON COPERTURA A LANTERNA IN VETRO. 5 - SALA PER ESPOSIZIONI TEMPORANEE. 6 - SALA CONFERENZE. 7 - RAMPA DI COLLEGAMENTO INTERNO.

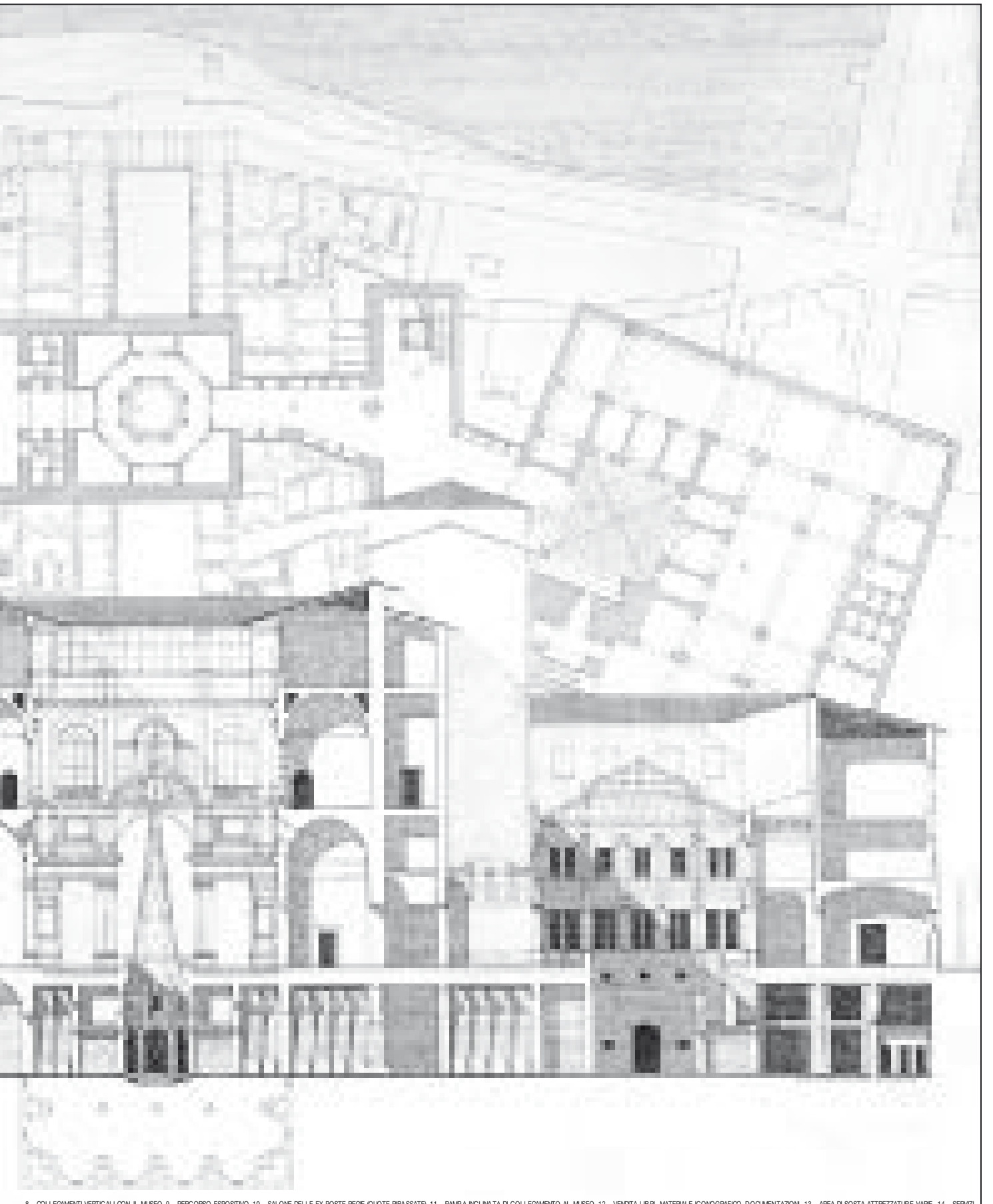

8 - COLLEGAMENTI VERTICALI CON IL MUSEO. 9 - PERCORSO ESPOSITIVO. 10 - SALONE DELLE EX POSTE REGE (QUOTE RIBASSATE). 11 - RAMP A INCLINATA DI COLLEGAMENTO AL MUSEO. 12 - VENDITA LIBRI, MATERIALE ICONOGRAFICO, DOCUMENTAZION. 13 - AREA DI SOSTA ATTREZZATURE VARE. 14 - SERVIZI.

Molte figure di riferimento, per la composizione di questa architettura, sono state estratte direttamente dalla città; figure come abbiamo detto espressione di *sensi* spaziali e urbani. Un riferimento ineludibile nel pensare questo edificio lo si trova nel Corridoio Vasariano, soprattutto nella definizione del prospetto interno, con i porticati che sostengono il corridoio vero e proprio. Il muro-percorso si scompone in due parti ben distinte secondo la propria dimensione longitudinale individuata nella direttrice della via Lambertesca, generando una rampa nella parte esterna. Chiari sono i riferimenti figurati alla architettura delle mura urbane. Le figure tipiche di questa architettura sono tutte inscrivibili nella tematica della *massa* e della *murarietà*. Un muro che fa dell'esaltazione delle proprie caratteristiche più evidenti -lo spessore, la pesantezza- l'occasione al contempo sia di definizione linguistica che qualitativa, dello spazio che racchiude. La scala stretta tra due muri, il tema della feritoia, quello della strombatura, sono tutti riferimenti al sistema murario fiorentino, così come il tema dell'oggetto del muro viene pensato come occasione per ribadire la forza del tema principale, concependolo in rame, in un forte dialogo di contrasti materici. E' un percorso figurativo, quello del fronte su via Castellani, che andando di pari passo con le variazioni relative al proprio spessore funzionale, struttura il suo divenire attraverso delle tappe ben riconoscibili: dalla monoliticità del fronte continuo, da subito tripartito nelle proprie componenti sintattiche di basamento, corpo e coronamento, si passa ad una struttura più bassa (il limite del recinto), che dichiara dall'esterno ciò che succede oltre la propria delimitazione, per ricorrere poi ad una configurazione più equilibrata dove la compattezza del muro lascia spazio ad episodi formali che permettono l'introspezione verso punti di tensione architettonica. Tutto il sistema del *muro* termina verso le preesistenze della fabbrica degli Uffizi attraverso il dialogo che la testa di questo sistema riesce ad instaurare con l'abside della chiesa di S. Piero Scheraggio, attraverso una torre di collegamenti verticali tra la piazza, il percorso e la nuova sala interrata del Museo. Anche lo studio del prospetto interno passa attraverso differenti variazioni; una volta stabilito lo stesso tema -la serie di archi impostati su alti pilastri che sostengono il volume longitudinale del *corridoio*, l'alto basamento rivestito in pietra forte e la copertura a capanna- vengono variate le reciproche dipendenze tra questi elementi, perseguendo una chiarificazione estrema nel lavorare sulle loro combinazioni elementari, che rimangono pur tuttavia riconoscibili nella loro autonomia all'interno del processo di variazione. Una delle esigenze primarie a livello ideativo di questo percorso progettuale, è stata quella legata alle intenzioni di creare un piccolo teatro, ripristinando una antica funzione, da sempre presente nella fabbrica. Il Salone del Consiglio dei 18 e dei 20 fu trasformato nel 1585 da Bernardo Buontalenti nel Teatro Mediceo. Teatro che fu diviso e parcellizzato a più riprese in epoche successive, fino alla grande divisione orizzontale attuata nel secolo scorso, per ricavare le stanze del primo Parlamento Toscano. Una prima ipotesi prevedeva la collocazione del teatro, parallelamente al muro-recinto, dissolto rispetto alle direzioni della sala ottagonale che rimanevano legate alla direzione della fabbrica degli Uffizi. La copertura del teatro sulla piazza era occasione per un teatro

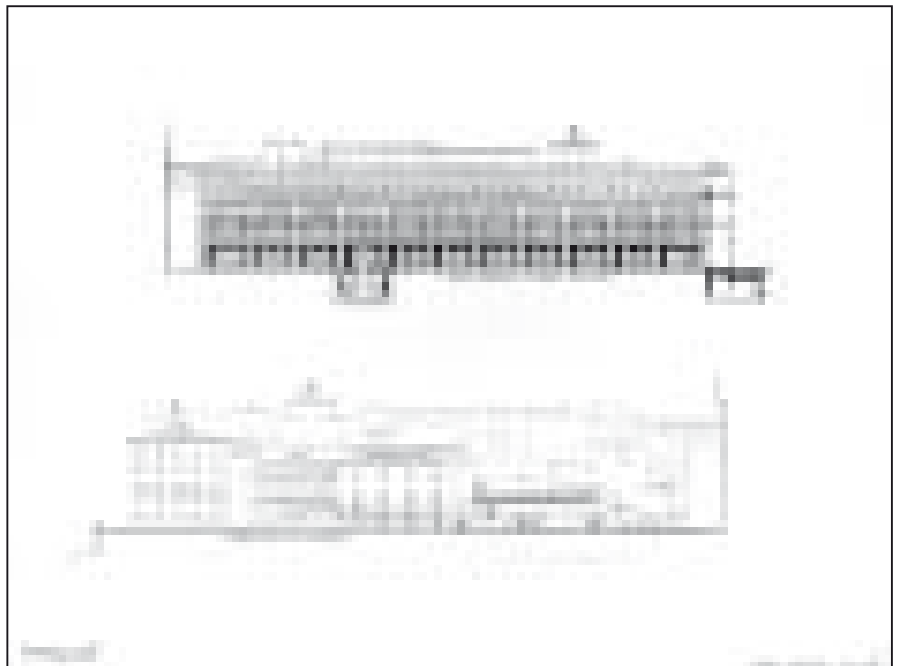

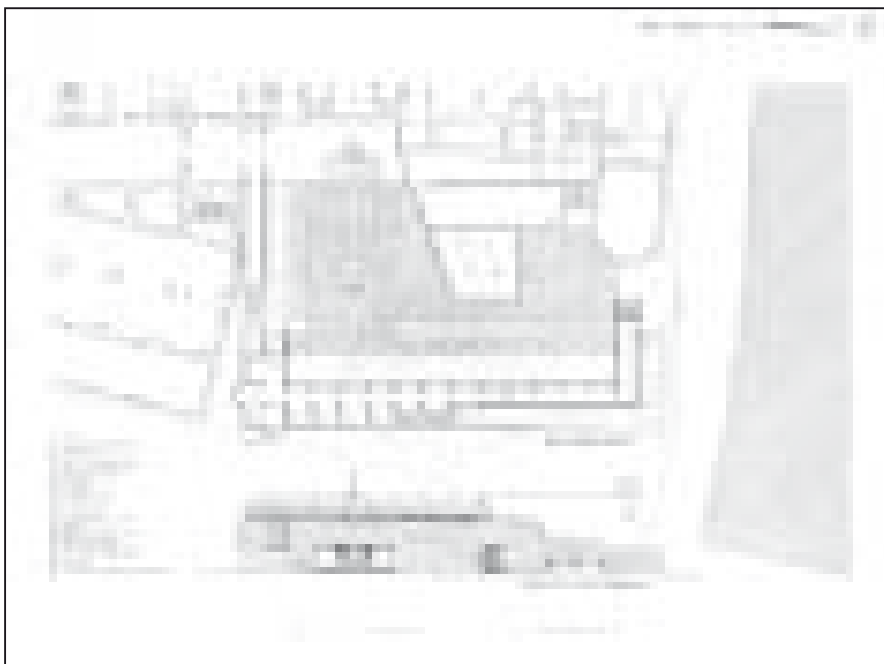
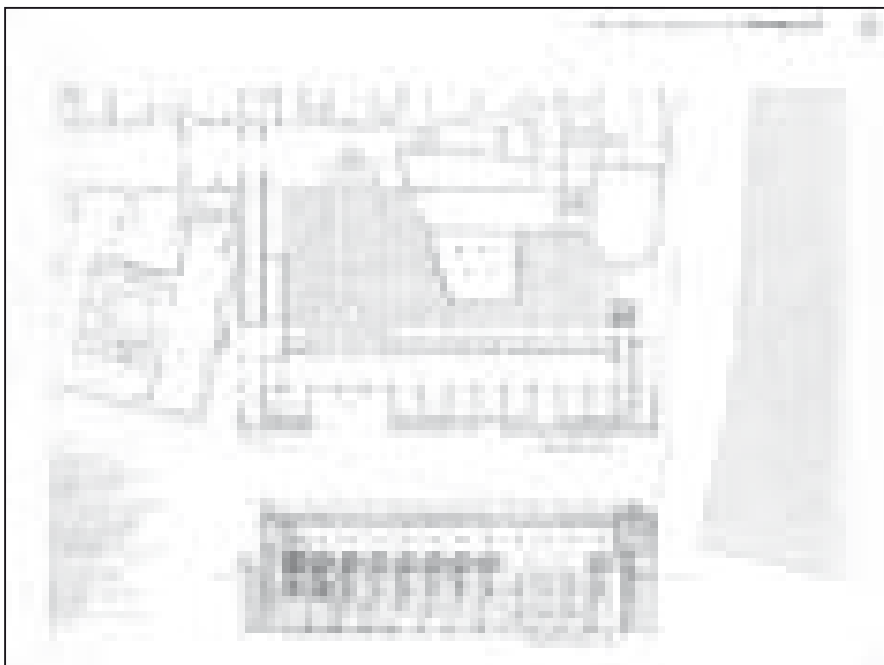
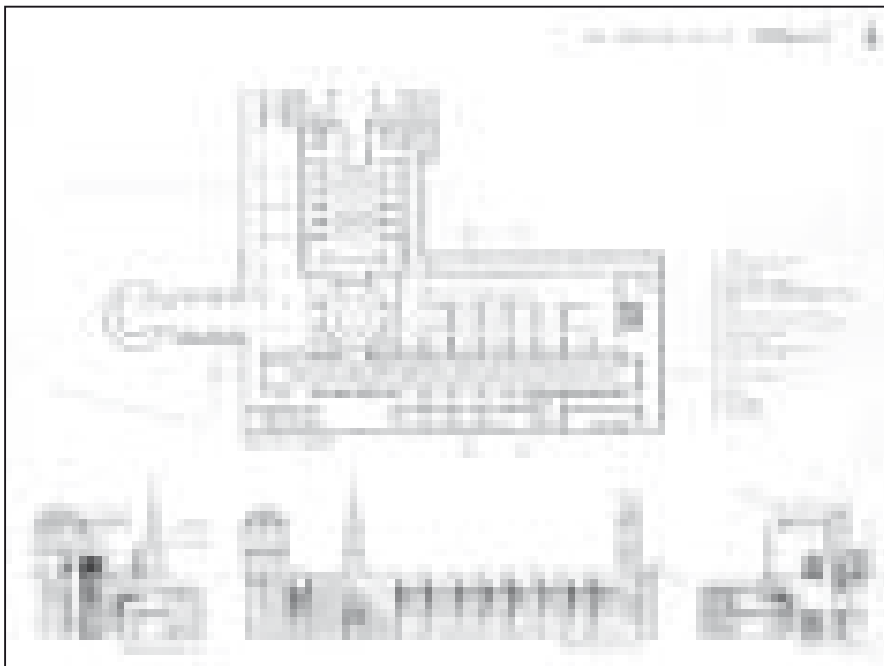

all'aperto. Questa ipotesi viene abbandonata in favore di un'altra che vede il teatro collocarsi in asse alla sala ottagonale e perpendicolare alla fabbrica. Tale disposizione viene a creare una unità di volumi infilati dallo stesso asse che intercetta il collegamento interno con la preesistente fabbrica, l'accesso al teatrino, la sala ottagonale con la cuspidata vetrata e gli ingressi al sistema sul muro di via dei Castellani. L'unità tipo della sala ottagonale, tamburo, cuspidata vetrata, viene ripetuta in asse con la precedente, quando il percorso sotterraneo attraversa il piazzale degli Uffizi; percorso che viene denunciato all'esterno, segnando anche il nuovo ingresso al museo, dalla presenza della cuspidata vetrata, memoria di quella lanterna sfaccettata e brillante di luci, di michelucciana memoria. La sala ottagonale viene concepita su una misura "estratta" dalla stessa fabbrica degli Uffizi; venendo iscritta cioè in un quadrato dimensionato sul modulo base dell' *udienza*, e presenta al secondo livello un tamburo inclinato nel quale si aprono delle aperture fortemente strombate che permettono un maggiore ingresso di luce. Il teatrino viene pensato con la platea inclinata, che raccorda così i diversi livelli ottenuti, quello cioè del seminterrato della fabbrica vasariana e quello del nuovo cortile longitudinale interrato, parallelo a via dei Castellani, sulla cui parete opposta al muro-percorso, si aprono l'ingresso della sala ottagonale sia le aperture vetrate della nuova sala di esposizione. Per questo fronte e per le cui aperture, la figura di riferimento compositivo è ancora una volta un'opera fiorentina, ovvero la stazione di Santa Maria Novella, con la cascata di vetro, unica deroga al grande tema del muro. I percorsi di collegamento sotterraneo, tra un lato e l'altro del museo, vengono ipotizzati anch'essi come luoghi espositivi minori, delegando ancora una volta alla solidità del muro, il loro tema compositivo. Percorsi ritmati da elementi-nicchia, anch'essi con una forte strombatura che permettono di saggiare lo spessore della massa, di percepire tutta la profondità della struttura in una esaltazione *costruttiva* di quello che va al di là del semplice motivo di ritmo. Per il coinvolgimento del Salone delle ex Poste Regie, è stato pensato di *far vuoto* dal sottosuolo e arrivare alla quota del piano terra attraverso un percorso con rampa inclinata che disegna i lati del volume ottenuto.

E questo comporre, questo figurare, questo "credere", si pone come il momento di superamento di una visione fortemente tecnologizzata dei propri spazi, dove la *tecnica* nella sua accezione di *tecnologia*, ben presente e partecipe, viene impiegata in maniera ragionata e cosciente, senza mai diventare connotato linguistico principale, lasciando spazio ai "valori preesistenti", ai "sensi antichi", di esprimere attraverso un processo interpretativo i valori di cui sono portatori, in un'appartenenza alla tradizione che si riscontra nella materialità pensata per certe superfici, nella grana immaginata per certe finiture. Appartenenza alla tradizione che si riscontra in determinati rapporti, nell'uso di certe relazioni, nel recupero e nella variazione di certe figure e di certi temi, presentandosi in tutta la propria valenza progressiva, perché critica nei confronti delle discontinuità violente e trasformanti di certe ricerche architettoniche, delle quali pare essere il merito principale, il forzato desiderio di essere *contro*, ovvero di discostarsi da tutto quello che è e che è stato.