

FIRENZE architettura

2.2016

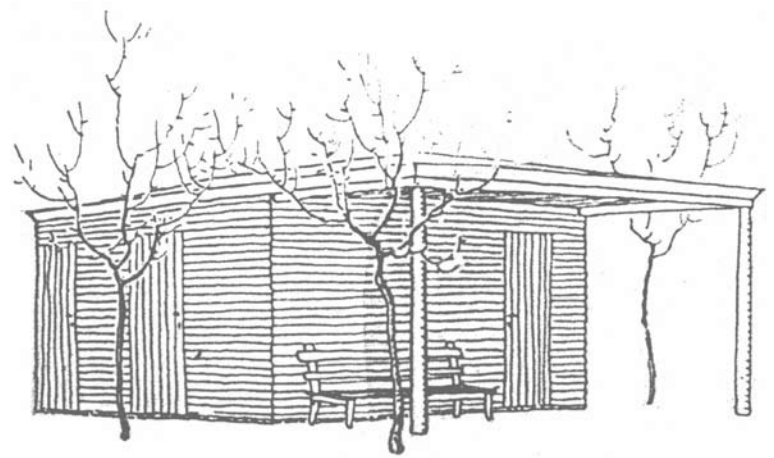

più con meno



FIRENZE
UNIVERSITY
PRESS

Periodico semestrale

Anno XX n.2

€ 14,00

Spedizione in abbonamento postale 70% Firenze

In copertina:
Heinrich Tessenow
Capanna abitabile presso la Kriegersiedlung Rähnitz/Dresden, 1912
Veduta prospettica
© Faßhauer-Archiv a Dresden/Hellerau



UNIVERSITÀ
DEGLI STUDI
FIRENZE

DIDA
DIPARTIMENTO DI
ARCHITETTURA

FIRENZE architettura

via della Mattonaia, 14 - 50121 Firenze - tel. 055/2755433 fax 055/2755355

Periodico semestrale*

Anno XX n. 2 - 2016

ISSN 1826-0772 (print) - ISSN 2035-4444 (online)

Autorizzazione del Tribunale di Firenze n. 4725 del 25.09.1997

Direttore responsabile - Saverio Mecca

Direttore - Maria Grazia Eccheli

Comitato scientifico - Alberto Campo Baeza, Maria Teresa Bartoli, Fabio Capanni, João Luís Carrilho da Graça, Francesco Cellini, Maria Grazia Eccheli, Adolfo Natalini, Ulisse Tramonti, Chris Younes, Paolo Zermani

Redazione - Fabrizio Arrigoni, Valerio Barberis, Riccardo Butini, Francesco Collotti, Fabio Fabbrizzi, Francesca Mugnai, Alberto Pireddu, Michelangelo Pivetta, Andrea Volpe, Claudio Zanirato

Collaboratori - Simone Barbi, Gabriele Bartocci, Caterina Lisini, Francesca Privitera

Collaboratori esterni - Gundula Rakowitz, Adelina Picone

Info-Grafica e Dtp - Massimo Battista - Laboratorio Comunicazione e Immagine

Segretaria di redazione e amministrazione - Donatella Cingottini e-mail: firenzearchitettura@gmail.com

Copyright: © The Author(s) 2016

This is an open access journal distributed under the Creative Commons Attribution-ShareAlike 4.0 International License
(CC BY-SA 4.0: <https://creativecommons.org/licenses/by-sa/4.0/legalcode>)

published by

Firenze University Press

Università degli Studi di Firenze

Firenze University Press

via Cittadella, 7, 50144 Firenze Italy

www.fupress.com

Printed in Italy

Firenze Architettura on-line: www.fupress.com/fa

Gli scritti sono sottoposti alla valutazione del Comitato Scientifico e a lettori esterni con il criterio del DOUBLE BLIND-REVIEW

L'Editore è a disposizione di tutti gli eventuali proprietari di diritti sulle immagini riprodotte nel caso non si fosse riusciti a recuperarli per chiedere debita autorizzazione

The Publisher is available to all owners of any images reproduced rights in case had not been able to recover it to ask for proper authorization

chiuso in redazione dicembre 2016 - stampa Bandecchi & Vivaldi s.r.l., Pontedera (PI)

*consultabile su Internet <http://www.dida.unifi.it/vp-308-firenze-architettura.html>

FIRENZE architettura

2.2016

	SISIFO <i>Alberto Campo Baeza</i>	4
lo spazio dello spirito	Lo spazio della cerimonia del tè <i>Francesco Montagnana</i>	10
	Renzo Piano_Alessandro Troldi - Un proscenio per l'universo di Emilio Vedova <i>Maria Grazia Eccheli</i>	22
microcosmi	Francesco Venezia - Un fuoco alchemico su uno sfondo cosmico <i>Alberto Pireddu</i>	32
	Renato Rizzi - Il cosmo della Bildung <i>Renato Rizzi</i>	42
	Il Classico in una stanza. Il Salone della Vittoria alla VI Triennale di Milano <i>Francesca Mugnai</i>	50
il piccolo e l'immenso	Werner Tscholl - Architetture topografiche <i>Marco Mulazzani</i>	58
	Stefano Torrione - Bianche topografie <i>Michelangelo Pivetta</i>	70
petites maison	Zao/standardarchitecture - Pensare i fondamenti <i>Fabrizio Arrigoni</i>	80
	Yoshifumi Nakamura - Di case, cabanes ed eremi <i>Andrea Volpe</i>	90
	Casa per artista e capanno per reduci <i>Francesco Collotti</i>	98
ricerche	La casa come microcosmo. <i>La maison ou le monde renversé</i> e lo spazio domestico arabo-musulmano nell'interpretazione di Roberto Berardi <i>Francesca Privitera</i>	104
	Matrice sacra dell'eremo tra interiore e infinito <i>Sandro Parrinello</i>	110
	Antonio da Sangallo il Giovane e la cappella Serra a San Giacomo degli Spagnoli a Roma <i>Maria Beltramini</i>	118
	Dall'abito all'abitato. La definizione dello spazio dell'abitare <i>Stefano Follesa</i>	126
	Le città di ceramica di Ettore Sottsass <i>Debora Giorgi</i>	134
percorsi	Nel luogo del sogno. Progetto per l'apparato scenografico dell' <i>Amoroso e guerriero</i> di Claudio Monteverdi a Siena, 1987 <i>Riccardo Butini</i>	140
	<i>Divanhane</i> , la stanza dell'accoglienza <i>Serena Acciai</i>	146
eventi	Roma, MAXXI Museo Nazionale delle Arti del XXI secolo, 21 aprile - 4 settembre 2016 Superstudio 50 <i>Fabrizio Arrigoni</i>	152
	Venezia, 28 maggio - 27 novembre 2016 Biennale Architettura <i>Michelangelo Pivetta</i>	156
	Lago D'Isèo 18 giugno - 3 luglio 2016 Christo e Jeanne Claude - The Floating Piers <i>Stefano Buonavoglia</i>	160
letture a cura di:	<i>Fabrizio Arrigoni, Alberto Pireddu, Francesco Collotti, Serena Acciai, Carlo Gandolfi, Lorenza Gasparella, Armando Dal Fabbro, Marco Falsetti</i>	164

più con meno *more with less*

Basta una pietra a definire uno spazio: una pietra che, nel caso di Sisifo, è ormai tutt'uno col corpo, come sottende il progetto di Campo Baeza in apertura del numero.

Con il tema "più con meno", dedicato agli spazi di piccole dimensioni ma di grande intensità, la rivista declina quel "costruire con poco" già affrontato in precedenza, volendo additare quell'aspetto trascendentale del tema nel quale il meramente dimensionale s'avvia all'intrinseco valore poetico della misura.

La stanza giapponese del tè e/o l'intero universo artistico di Vedova – nella sua messa in scena nell'opera di Renzo Piano ai Magazzini del Sale – sono entrambi assunti a paradigmi laici di quello che può essere considerato lo spazio per antonomasia: quello "spazio dello spirito" in cui il significato si condensa.

Ma anche le architetture/microcosmo – rappresentate sia dall'allestimento pompeiano di Francesco Venezia, sia dall'aula ideale di Renato Rizzi, arrampicata sulla Cupola del Brunelleschi, e dalla stanza "classica" di Persico alla Triennale del '36 – sono qui presentate per la loro forza evocativa.

Quando poi gli opposti si incontrano il risultato è perturbante: le vette alpine sono sfondo sublime al *museo diffuso* di Tscholl come ai *lacerti bellici* fotografati da Torrione.

Abitazioni minime sono quelle di Zao, Nakamura e Tessenow seppur distanti tra loro per concezione e geografia.

Tra le ricerche: la casa islamica nella lettura fatta da Roberto Berardi, le celle degli eremi come soglia verso l'infinito, la relazione stretta tra abitazione e abito, le città di ceramica disegnate da Sottsass.

Chiudono il numero alcuni studi di architetture e progetti meno conosciuti: la romana Cappella Serra di Antonio da Sangallo il Giovane; una scenografia in forma di albero ideata da Michelucci per la piazza del Duomo di Siena; la reinterpretazione del *Divanhane* ad opera di Eldem. (ndt)

A stone is enough to define a space: a stone which, as in the case of Sisyphus, has become one with the body, as the Campo Baeza project which opens the number subtends.

With the theme of "more with less", devoted to small spaces of great intensity, the journal returns to that "building with little" it had previously addressed, attempting to point to the transcendental aspect of the theme, in which the merely dimensional is directed toward the intrinsically poetic value of measure.

The Japanese tea-room and/or the entire artistic universe of Vedova – in its *mise-en-scène* by Renzo Piano at the Magazzini del Sale – are both secular paradigms of what could be considered the quintessential space: that "space of the spirit" in which meaning is condensed.

But also the architectures/microcosms – represented by Francesco Venezia's Pompeii exhibition, and Renato Rizzi's ideal classroom, high up in Brunelleschi's Cupola, as well as by Persico's "classical" room in the 1936 Triennale – are included here due to their evocative force.

When opposites meet the result is disquieting: Alpine peaks are the sublime backdrop to Tscholl's *diffused museum* and to the *lacerti bellici* photographed by Torrione.

Those by Zao, Nakamura and Tessenow, instead, are minimal dwellings, however distant in concept and geography.

Among the research projects: the Islamic house in the interpretation by Roberto Berardi, the cells of the hermits as threshold of infinity, the close relationship between dwelling and dress, and the ceramic cities designed by Sottsass.

Some studies of lesser-known architectures and projects complete the number: the Cappella Serra in Rome, by Antonio da Sangallo the Younger; a stage set in the shape of a tree designed by Michelucci for the piazza del Duomo in Siena; and Eldem's re-interpretation of the *Divanhane*. (Translation by Luis Gatt)

eventi

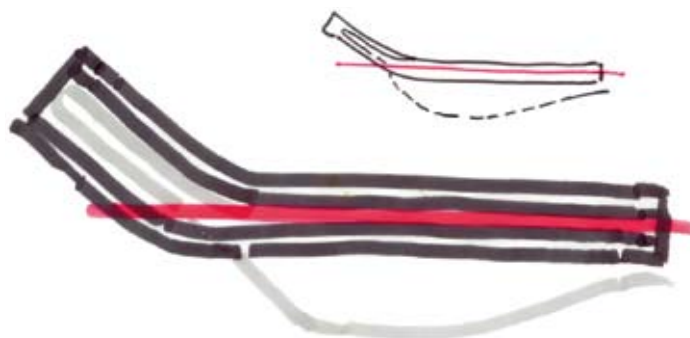

Roma, MAXXI Museo Nazionale delle Arti del XXI secolo, 21 aprile - 4 settembre 2016
Superstudio 50

Linea rossa

Allora avevamo una grande voglia di inventare il mondo di nuovo, di inventare non solo il mondo, ma la vita di nuovo; poi piano piano, come si sa, le condizioni prendono il sopravvento...

Ettore Sottsass

La Superarchitettura è l'architettura della superproduzione, del superconsumo, della superinduzione al superconsumo, del supermarket, del superman e della benzina super

Archizoom e Superstudio, Superarchitettura 1966

Entrati dal giardino nella hall del museo un possente pilastro rosso guida l'occhio verso l'alto, sin quasi a sfiorare il soffitto; occorre fare qualche passo sulla scala di ferro che accede al piano primo per comprendere che la colonna è la propaggine ultima di un lungo muro che taglia longitudinalmente la galleria in due parti pressoché uguali tra loro. Nero, bianco, ed ora rosso: una palette di colori di stampo suprematista che concorre, assieme alla perentorietà elementare del gesto, a rendere il progetto di allestimento compartecipe della spazialità complessiva, o detto ancor meglio a strumento che ne misura la logica ed i salti. Il muro accompagna i visitatori e suggerisce loro una lettura cronologica degli *exhibits* che presenta - i passi come i giorni e l'arte del porgere come un cammino e d'altronde che questo congegno funzioni non solo come apparecchiatura spaziale ma investa, implicitamente, anche un costruito temporale è provato da uno schizzo relativo ad una soluzione poi abbandonata dove il fusto terminale recava incise le cifre di un calendario. Il muro vale al pari di un libro o al nastro di una pellicola cinematografica: i capitoli si succedono distinguendo ed imponendo un ordine ai disegni, alle pitture, ai

Red Line (Linea rossa)

At the time we had a great desire to invent the world anew, to invent not only the world, but life anew; then, little by little, as we know is usually the case, circumstances prevailed...

Ettore Sottsass

Super-architecture is the architecture of super-productions, super-consumption, of super-induction to super-consumption, of the supermarket, the Superman and Super-gasoline

Archizoom e Superstudio, Superarchitettura 1966

As you come in from the garden into the hall of the museum, a great red pillar guides the gaze upwards, almost to the ceiling; a few steps must be taken on the iron staircase that reaches the first floor in order to understand that the column is the last offshoot of a long wall that divides the gallery longitudinally into two almost equal parts. Black, white, and now red: a Suprematist palette of colours that contributes, together with the elementary authoritativeness of the gesture, to render the project on exhibit a co-participant of the comprehensive spatiality, or, in other words, to turn it into an instrument that measures its reasoning logic as well as its breaks with it. The wall accompanies the visitors and suggests to them a chronological interpretation of the *exhibits* it presents - the steps as days and art as a path, and, after all, the fact that this device works not only as a spatial arrangement but also, implicitly, as a temporal construction, is proven by the sketch of a solution which was later abandoned in which the final shaft had the numbers of a calendar inscribed on it. The wall is like a book or like a film: the chapters proceed determining and imposing an order to the drawings, the paintings, the collages, the lithographs - a narrative,

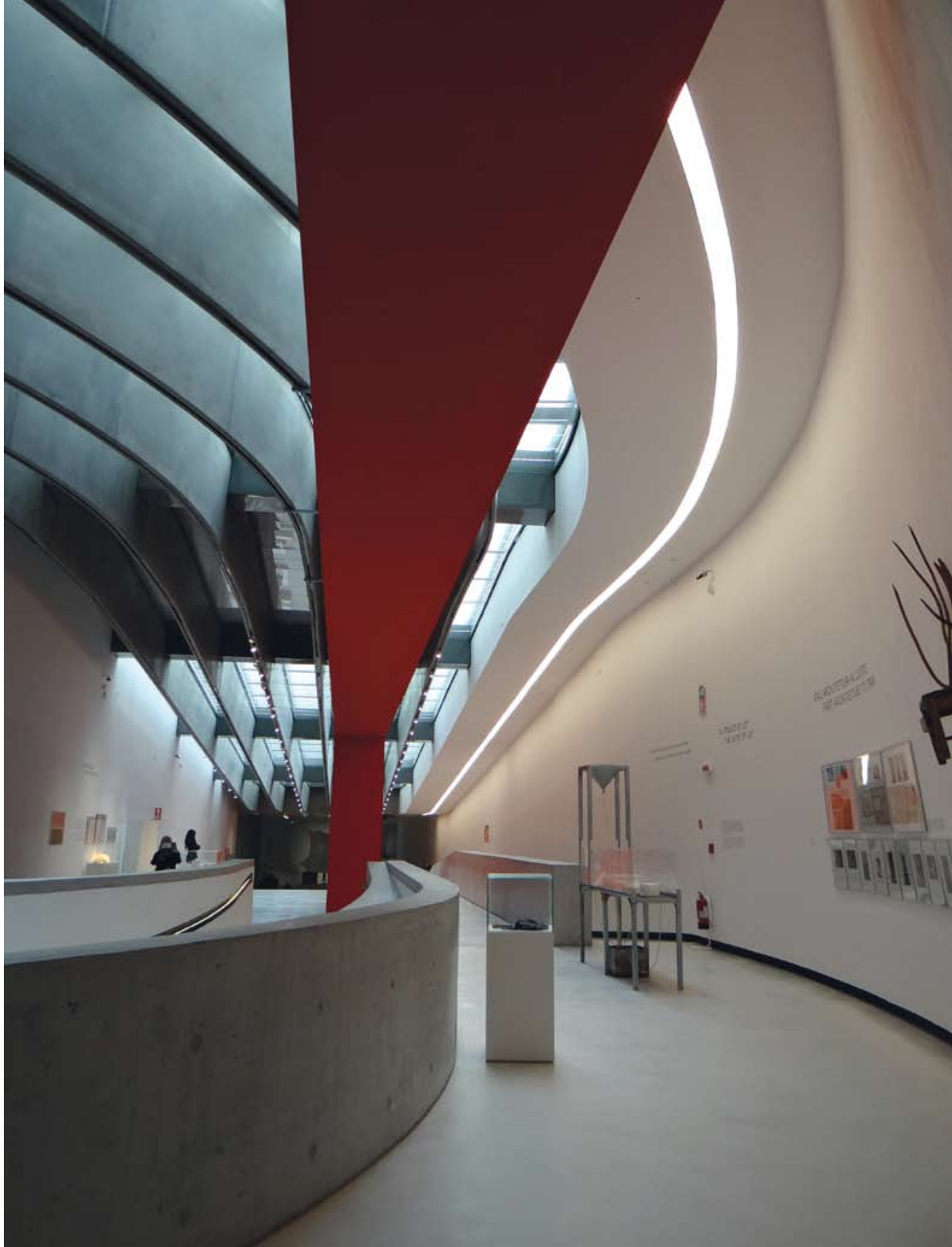

Superstudio 50
a cura di Gabriele Mastrigli
progetto:
Superstudio, Adolfo Natalini, Cristiano Toraldo di Francia, Gian Piero Frassinelli
foto © Cristiano Toraldo di Francia



collages, alle litografie appese - una narrazione, «la griglia di uno sguardo», forse fin troppo consequenziale (il retablo perfetto di ogni storia); ai suoi fianchi, come corredo e contrappunto, sono disposti i prototipi, gli oggetti, i modelli, le plastiche. Si fissa così una collezione che raduna oltre duecento opere, la maggioranza delle quali provenienti direttamente dagli archivi degli autori e tra di esse alcune mai rese pubbliche¹. Una tela di Ellie B. Daniels, *Superstudio* (1972), ed il divano componibile *Bazaar* prodotto da Giovannetti (1969) aprono il tragitto e a seguire le pietre miliari che marcano i vent'anni di attività del gruppo²: *Un viaggio nelle regioni della ragione* (1969), *Istogrammi di architettura* (1968-69), *Un catalogo di ville* (1968-70), *Il Monumento Continuo* (1969), *La serie Misura* (1969), *Architettura didattica* (1970-72), *Le dodici Città Ideali* (1971), *Salvataggi dei centri storici italiani* (1972), *Dall'architettura all'uomo* (1978), *La moglie di Lot* (1978). Dove la grande sala piega e chiude ad anello il percorso espositivo, trovano sede il cubo nero contenente la replica del *Microevento-microambiente: Supersuperficie*, l'environment che fu prodotto per il MoMA di New York in occasione della storica esposizione *1972 Italy the New Domestic Landscape*³ e quattro proiettori per i contributi video - i corti battezzati *Gli Atti Fondamentali, Vita, Educazione, Cerimonia, Amore, Morte* (1972-73). Epilogo della retrospettiva *Dentro il Superstudio*, la sezione immaginata dai curatori come un dietro le quinte che raduna i manifesti, gli interventi su rivista, i libri, gli stampati autonomi, le testimonianze fotografiche e documentarie che sono l'inevitabile lascito del quotidiano lavoro di una bottega⁴. Un allestimento terso (nell'ideazione) e denso (nei contributi) dove l'unica eccezione è costituita dal posizionamento

«the grid of a gaze», perhaps even too consequential (the perfect altarpiece for every story); at its sides are placed, as decoration and counterpoint, the prototypes, objects, models and figures. Thus a collection of over two hundred pieces is gathered, most of them coming directly from the archives of the authors, some of which have never before been shown in public¹. A canvas by Ellie B. Daniels, *Superstudio* (1972), and the *Bazaar* composable sofa by Giovannetti (1969) lead the way, after which come the cornerstones of the twenty years of activities of the group²: *Un viaggio nelle regioni della ragione* (1969), *Istogrammi di architettura* (1968-69), *Un catalogo di ville* (1968-70), *Il Monumento Continuo* (1969), *La serie Misura* (1969), *Architettura didattica* (1970-72), *Le dodici Città Ideali* (1971), *Salvataggi dei centri storici italiani* (1972), *Dall'architettura all'uomo* (1978), *La moglie di Lot* (1978). At the place where the great hall turns and closes the ring that forms the exhibition, is placed the black cube that contains the replica of the *Microevento-microambiente: Supersuperficie*, the environment that was produced for the MoMA in New York on the occasion of the historic exhibition of *1972 Italy the New Domestic Landscape*³ and four projectors for the contributions in video format – the short films *Gli Atti Fondamentali, Vita, Educazione, Cerimonia, Amore, Morte* (1972-73). The epilogue to the retrospective is *Dentro il Superstudio*, the section envisaged by the curators as a “behind the scenes” which includes posters, interventions on journals, books, self-produced publications and prints, and the photographic and documentary testimonies which are the inevitable legacy of the everyday work of a studio⁴. A terse presentation (in its conception) and dense (in contributions) in which the only exception is the plac-



del set che fu predisposto per la mostra del dicembre 1966 alla Galleria Jolly 2 di Pistoia *Architettura Radicale*, evento che, come è stato scritto, sta alle avventure delle neo-avanguardie fiorentine degli anni sessanta-settanta come il Salon des Refuses del 1874 sta al movimento impressionista⁵. Isolato a ridosso degli ingressi il mock up se per un verso acquista piena autonomia e rilievo (i suoi accesi colori si riconoscono anche dall'esterno del complesso) dall'altro smarrisce i legami con il resto - un resto offerto in maniera così coerente e coesa da apparire *inevitabile*.

Fabrizio Arrigoni

ing of a set that was used for the exhibition *Architettura Radicale* which opened in December 1966 at the Galleria Jolly 2 in Pistoia, an event which, as has been said before, is to the Florentine avant-garde adventures of the Sixties and Seventies what the Salon des Refusés of 1874 was to the Impressionist movement⁵. Isolated and next to the entrance, the mock-up on the one hand acquires autonomy and significance, yet on the other it loses its connection to the rest of the pieces – a rest which is presented in a way that is so coherent that it seems *inevitable*.

Translation by Luis Gatt

¹ Tra le istituzioni che custodiscono l'oeuvre di Superstudio ricordiamo il Museum of Modern Art di New York, l'Israel Museum Jerusalem, il Deutsches Architekturmuseum Frankfurt am Mein, il Centre Pompidou Paris, il FRAC Orleans, il Centro Pecci di Prato, e lo stesso MAXXI di Roma. Nel 2001 è stato fondato a Firenze L'Archivio Superstudio, per gestire eventi e pubblicazioni. Il motivo della linea era preente anche nell'allestimento presso la Vleeshal a Middelburg realizzato in occasione delle "Middelburg Lectures", 2004. Nel caso olandese, tuttavia, uno scavo nello spessore murario apriva un ulteriore spazio per gli exhibits del tutto assente nel caso romano (Cfr. Superstudio. The Middelburg Lectures, edited by V. Byvanck, De Vleeshal Zeeuws Museum, Middelburg, 2005).

² «C'è un primo periodo radicale dal 1966 al 1973, un secondo periodo di rifondazione antropologica dal 1973 al 1978 e un terzo di riavvicinamento all'architettura dal 1978 al 1986. In quest'ultimo periodo i componenti del gruppo definiscono le loro personali linee di ricerca...», Adolfo Natalini, *Una storia di mostre* in A. Angelidakis, V. Pizzigoni, V. Scelsi, (a cura di), *Super Superstudio*, PAC Padiglione d'Arte Contemporanea, Silvana Editoriale, Milano 2015; pp. 44-67.

³ Ricostruzione che fu realizzata per le esposizioni: *Superstudio Supersuperficie*, Museo Pecci Milano e *Superstudio/Backstage*, Centro per l'Arte Contemporanea Luigi Pecci (Prato) tenutesi ambedue nel 2011.

⁴ In questa stanza-corridoio sono stati raccolti alcuni contributi ed omaggi contemporanei quali la ricerca fotografica di Stefano Graziani svolta sull'archivio Superstudio, il documentario di Matteo Giacomelli, i video di Hironaka & Suib e Rene Daalder.

⁵ Stephen Wallis, *A '60s Architecture collective That Made History (but No Buildings)*, New York Times, 13 aprile 2016.

¹ The Museum of Modern Art in New York, the Israel Museum in Jerusalem, the Deutsches Architekturmuseum in Frankfurt am Mein, the Centre Pompidou in Paris, the FRAC in Orléans, the Centro Pecci in Prato, and the MAXXI in Rome are some of the institutions that safekeep the oeuvre of the Superstudio. The Archivio Superstudio was founded in Florence in 2001 with the purpose of managing events and publications. The aim of the series was present also at the Vleeshal in Middelburg, carried out on occasion of the "Middelburg Lectures", 2004. In the Dutch case, however, a hole in the wall opened to an additional space for exhibitions which was absent in the Roman case (See, Superstudio. The Middelburg Lectures, edited by V. Byvanck, De Vleeshal Zeeuws Museum, Middelburg, 2005).

² «There is a first radical period from 1966 to 1973, a second period of anthropological re-foundation, from 1973 to 1978, and a third of reconciliation with architecture from 1978 to 1986. It is in this last period that the members of the group defined their personal lines of research...», Adolfo Natalini, *Una storia di mostre* in A. Angelidakis, V. Pizzigoni, V. Scelsi, (eds.), *Super Superstudio*, PAC Padiglione d'Arte Contemporanea, Silvana Editoriale, Milano 2015; pp. 44-67.

³ Reconstruction made for the following exhibitions: *Superstudio Supersuperficie*, Museo Pecci Milano and *Superstudio/Backstage*, Centro per l'Arte Contemporanea Luigi Pecci (Prato), both held in 2011.

⁴ In this room-corridor some contributions and contemporary hommages were collected, such as the photographic research by Stefano Graziani, undertaken on the Superstudio archive, the documentary by Matteo Giacomelli, and the videos by Hironaka & Suib and Rene Daalder.

⁵ Stephen Wallis, *A '60s Architecture Collective That Made History (but No Buildings)*, New York Times, 13 April, 2016.

ISSN 1826-0772



9 771826 077002 >